بِسْمِ اللّٰهِ الرَّحْمَنِ الرَّحِيمِ

İSLAM'DA AİLE

İBRAHİM BÖLÜKBAŞI DİN GÖREVLİSİ

İSLAM'A GÖRE
KADIN VE ERKEK

بِسْمِ اللّٰهِ الرَّحْمٰنِ الرَّحِيمِ

يَآ اَيُّهَا النَّاسُ اتَّقُوا رَبَّكُمُ الَّذِى خَلَقَكُمْ مِنْ نَفْسٍ وَاحِدَةٍ

وَخَلَقَ مِنْهَا زَوْجَهَا وَبَثَّ مِنْهُمَا رِجَالًا كَثِيرًا وَنِسَآءً ۚ وَاتَّقُوا اللّٰهَ

الَّذِى تَسَآءَلُونَ بِهٖ وَالْاَرْحَامَ ۭ اِنَّ اللّٰهَ كَانَ عَلَيْكُمْ رَقِيبًا ۝١

YARADILIŞ

“Ey insanlar! Sizi bir tek nefisten yaratan ve ondan da eşini yaratan, ikisinden birçok erkek ve kadın üretip yayan rabbinize itaatsizlikten sakının. Adını anarak birbirinizden dilek ve istekte bulunduğunuz Allah’a saygısızlıktan ve akrabalık haklarına riayetsizlikten de sakının. Şüphesiz Allah sizin üzerinizde gözetleyicidir.”**NİSA:1**

وَمِنْ اٰيَاتِهٖٓ اَنْ خَلَقَ لَكُمْ
مِنْ اَنْفُسِكُمْ اَزْوَاجًا لِّتَسْكُنُوْٓا اِلَيْهَا وَجَعَلَ بَيْنَكُمْ
مَّوَدَّةً وَّرَحْمَةً ۭ اِنَّ فِيْ ذٰلِكَ لَاٰيٰتٍ لِّقَوْمٍ يَّتَفَكَّرُوْنَ ٢١

MUTLU OLMAK İÇİN EVLENMEK GEREKİR

"Kendileri ile huzur bulasınız diye sizin için türünüzden eşler yaratması ve aranızda bir sevgi ve merhamet var etmesi, Allah'ın (varlığının ve kudretinin) delillerindendir. Şüphesiz bunda düşünen bir toplum için elbette ibretler vardır." **RUM:21**

إِنَّ الْمُسْلِمِينَ وَالْمُسْلِمَاتِ وَالْمُؤْمِنِينَ وَالْمُؤْمِنَاتِ
وَالْقَانِتِينَ وَالْقَانِتَاتِ وَالصَّادِقِينَ وَالصَّادِقَاتِ
وَالصَّابِرِينَ وَالصَّابِرَاتِ وَالْخَاشِعِينَ وَالْخَاشِعَاتِ
وَالْمُتَصَدِّقِينَ وَالْمُتَصَدِّقَاتِ وَالصَّائِمِينَ وَالصَّائِمَاتِ
وَالْحَافِظِينَ فُرُوجَهُمْ وَالْحَافِظَاتِ وَالذَّاكِرِينَ اللَّهَ كَثِيرًا
وَالذَّاكِرَاتِ أَعَدَّ اللَّهُ لَهُمْ مَغْفِرَةً وَأَجْرًا عَظِيمًا ٣٥

“Müslüman erkekler ve müslüman kadınlar, mü'min erkekler ve mü'min kadınlar, itaatkar erkeklerle itaatkar kadınlar, doğru erkekler ve doğru kadınlar; sabreden erkekler ve sabreden kadınlar, (Allah'a) saygılı erkekler ve saygılı kadınlar, sadaka veren erkekler ve sadaka veren kadınlar, oruç tutan erkekler ve oruç tutan kadınlar, namusunu koruyan erkekler ve namusunu koruyan kadınlar, Allah'ı çok zikreden erkekler ve zikreden kadınlar; işte Allah bunlar için bağış ve büyük bir mükafat hazırlamıştır.”

AHZAB:35

وَمَنْ

يَعْمَلْ مِنَ الصَّالِحَاتِ مِنْ ذَكَرٍ اَوْ اُنْثٰى وَهُوَ مُؤْمِنٌ

فَاُولٰٓئِكَ يَدْخُلُونَ الْجَنَّةَ وَلَا يُظْلَمُونَ نَقِيرًا ١٢٤

قصر

EŞİTLİK

AYET-İ KERİME

وَمَنْ يَعْمَلْ مِنَ الصَّالِحَاتِ مِنْ ذَكَرٍ اَوْ اُنْثٰى وَهُوَ مُؤْمِنٌ فَاُولٰٓئِكَ يَدْخُلُونَ الْجَنَّةَ وَلَا يُظْلَمُونَ نَقِيراً

"Mümin olarak, erkek veya kadın, her kim sâlih ameller (iyi işler) işlerse, işte onlar cennete girerler ve zerre kadar haksızlığa uğratılmazlar."

"Wer als Gläubiger rechtschaffen handelt, egal ob Mann oder Frau, tritt ein in das Paradies und wird nicht das geringste Unrecht erfahren."

Nisa Suresi, 4/124

NİSA:124

لِلرِّجَالِ نَصِيبٌ مِمَّا اكْتَسَبُوا وَلِلنِّسَاءِ نَصِيبٌ مِمَّا اكْتَسَبْنَ

EŞİTLİK

“Erkeklere de kazandıklarından bir pay var kadınlara da kazandıklarından bir pay vardır.”

NİSA:32

MUTLU EVLER:

وَاللَّهُ جَعَلَ لَكُمْ مِنْ بُيُوتِكُمْ

‘Allah evlerinizi sizin için bir huzur ve sükûn yaptı.

NAHL:80

KORUMAK

يَآ اَيُّهَا الَّذِينَ اٰمَنُوا قُوٓا

اَنْفُسَكُمْ وَاَهْلِيكُمْ نَارًا وَقُودُهَا النَّاسُ وَالْحِجَارَةُ

ınananlar! Kendinizi ve ailenizi yakıtı insanlar ve taşlar olan ateşten koruyun.

TAHRİM: 6

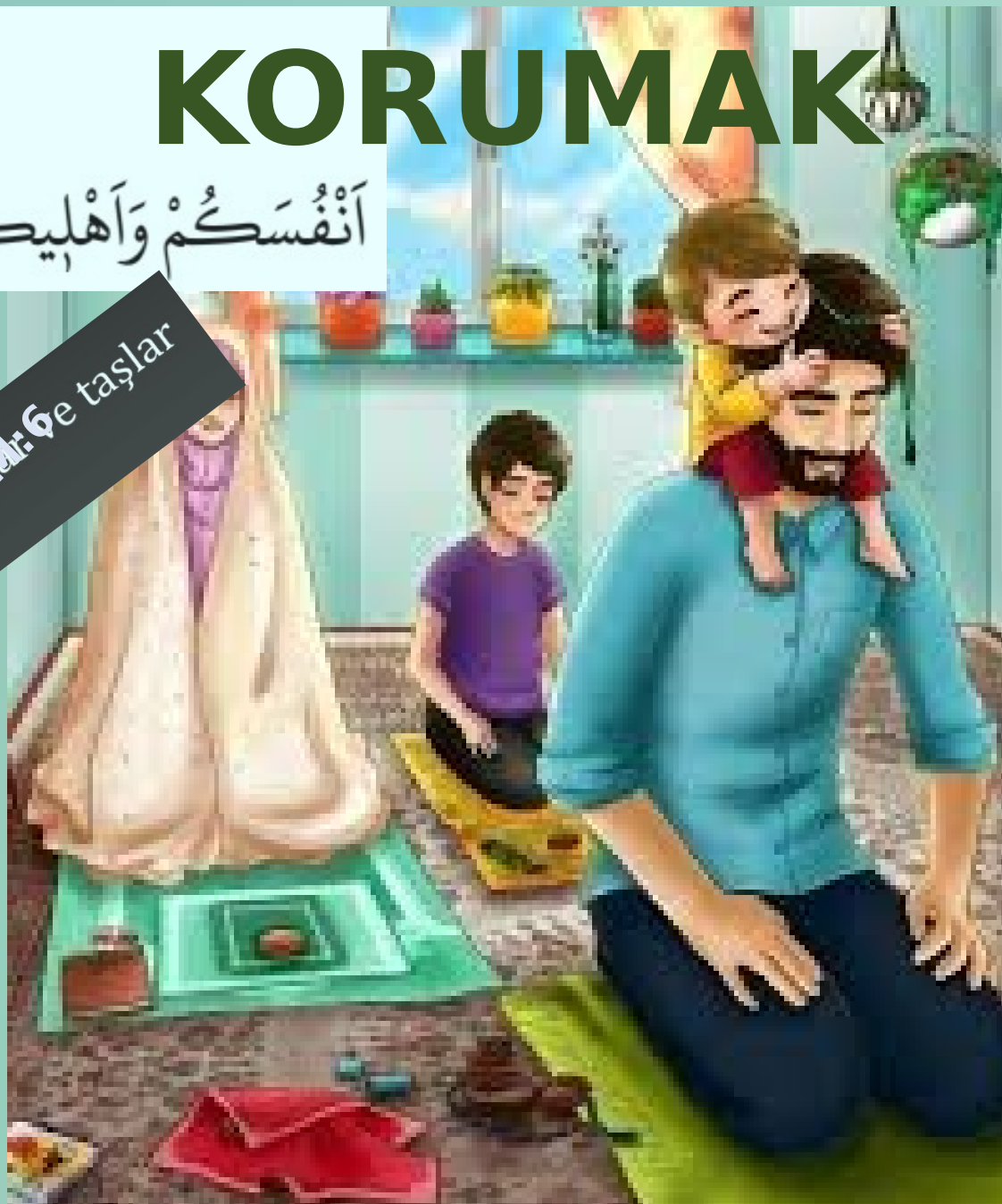

عن ابن عمر رَضِيَ اللّهُ عَنْهُما قال: قالَ رسولُ اللّه: كُلُّكُمْ رَاعٍ وَكُلُّكُمْ مَسْئُولٌ عَنْ رَعِيَّتِهِ، فالامَامُ رَاعٍ وَمَسْئُولٌ عَنْ رَعِيَّتِهِ، وَالرَّجُلُ رَاعٍ فِي أَهْلِهِ، وَهُوَ مَسْئُولٌ عَنْ رَعِيَّتِهِ، وَالمَرْأَةُ في بَيْتِ زَوْجِهَا رَاعِيَةٌ، وَهِيَ مَسْئُولَةٌ عَنْ رَعِيَّتِهَا، وَالخَادِمُ في مَالِ سَيِّدِهِ رَاعٍ، وَهُوَ مَسْئُولٌ عَنْ

ÇOBAN OLMAK

İbnu Ömer (r. anhümâ) anlatıyor: “Rasulullah (a.s) buyurdular ki: “Hepiniz çobansınız ve hepiniz sürünüzden mesulsünüz. İmam çobandır ve sürüsünden mesûldür. Erkek ailesinin çobanıdır ve sürüsünden mes’uldür. Kadın, kocasının evinde çobandır, o da sürüsünden mes’ûldür. Hizmetçi, efendisinin malından sorumludur ve sürüsünden mes’ûldür.” (Buhari, Cuma11 Müslim, İmara 20)

فِتْنَةُ الرَّجُلِ فِى أَهْلِهِ وَمَالِهِ وَنَفْسِهِ وَوَلَدِهِ وَجَارِهِ يُكَفِّرُهَا الصِّيَامُ وَالصَّلاَةُ وَالصَّدَقَةُ وَالأَمْرُ بِالْمَعْرُوفِ وَالنَّهْىُ عَنِ الْمُنْكَرِ

İMTİHAN DÜNYASI

ğu ve komşusu ile sınanır; oruç, namaz, sadaka ve iyiliği emredip kötülükten sakındırma işte bu sınanma (esnasındaki kusurlarına) kefaret olur.”

(Müslim, Fiten, 26; B525 Buhârî, Mevâkîtü’s-salât, 4)

HADİS-İ ŞERİF

لا تدخلون الجنة حتى تؤمنوا ولا تؤمنوا حتى تحابوا

İman etmedikçe cennete giremezsiniz, birbirinizi sevmedikçe de (gerçek anlamda) iman etmiş olamazsınız.

"Solange ihr nicht glaubt, werdet ihr nicht ins Paradies eintreten. Solange ihr einander nicht liebt, glaubt ihr (im vollkommenen Sinne) nicht."

Müslim, İmân, 93; Tirmizî, Sıfâtu'l-Kıyâme, 56

Salışkan

SEVMEK

HADİS-İ ŞERİF

لا تدخلون الجنة حتى تؤمنوا ولا تؤمنوا حتى تحابوا

İman etmedikçe cennete giremezsiniz, birbirinizi sevmedikçe de (gerçek anlamda) iman etmiş olamazsınız.

"Solange ihr nicht glaubt, werdet ihr nicht ins Paradies eintreten. Solange ihr einander nicht liebt, glaubt ihr (im vollkommenen Sinne) nicht."

Müslim, İmân, 93; Tirmizî, Sıfâtu'l-Kıyâme, 56

Salışkan

EN HAYIRLI MÜ’MİN

أَكْمَلُ الْمُؤْمِنِينَ إِيمَانًا أَحْسَنُهُمْ خُلُقًا وَخِيَارُكُمْ خِيَارُكُمْ لِنِسَائِهِمْ خُلُقًا

Müminlerin iman bakımından en olgun olanları, ahlâkı en iyi olanlarıdır. Sizin en hayırlılarınız da hanımlarına karşı en iyi davrananınızdır.

Hadisi Şerif-Tirmizî, Radâ', 11

خَيْرُكُمْ خَيْرُكُمْ لِأَهْلِهِ وَأَنَا خَيْرُكُمْ لِأَ

Resulullah (s.a.v.) buyuruyor ki:
Sizin en hayırlınız ailesine en hayırlı olanınızdır.
Ben aileme karşı sizin en hayırlınızım.”

فَقَالَ أَلَا وَاسْتَوْصُوا بِالنِّسَاءِ خَيْرًا فَإِنَّمَا هُنَّ عَوَانٌ عِنْدَكُمْ لَيْسَ تَمْلِكُونَ مِنْهُنَّ شَيْئًا غَيْرَ ذَلِكَ
أَلَا إِنَّ لَكُمْ عَلَى نِسَائِكُمْ حَقًّا وَلِنِسَائِكُمْ عَلَيْكُمْ حَقًّا ....

EMANET

“Ey İnsanlar! Kadınların haklarını gözetin ve bu konuda Allah'ın koyduğu ölçülere hassasiyetle uyun. Siz kadınları, Allah'ın emaneti olarak aldınız. Onları, Allah adına söz vererek helâl edindiniz. Sizin kadınlar üzerinde hakkınız, onların da sizin üzerinizde hakları vardır...”

Ebu Davud, Menasik 57, Ibn-i Mace, Nikah, 50.

İYİ GEÇİNİN

وَعَاشِرُوهُنَّ بِالْمَعْرُوفِ ۚ فَإِنْ كَرِهْتُمُوهُنَّ فَعَسَىٰ أَنْ تَكْرَهُوا شَيْئًا وَيَجْعَلَ اللَّهُ فِيهِ خَيْرًا كَثِيرًا

"Onlarla(kadınlarla) güzellikle geçinin. Eğer onlardan hoşlanmıyorsanız, sabredin, olabilir ki hoşlanmadığınız o şeyi Allah sizin hakkınızda çok hayırlı kılmış olabilir."

NİSA:19

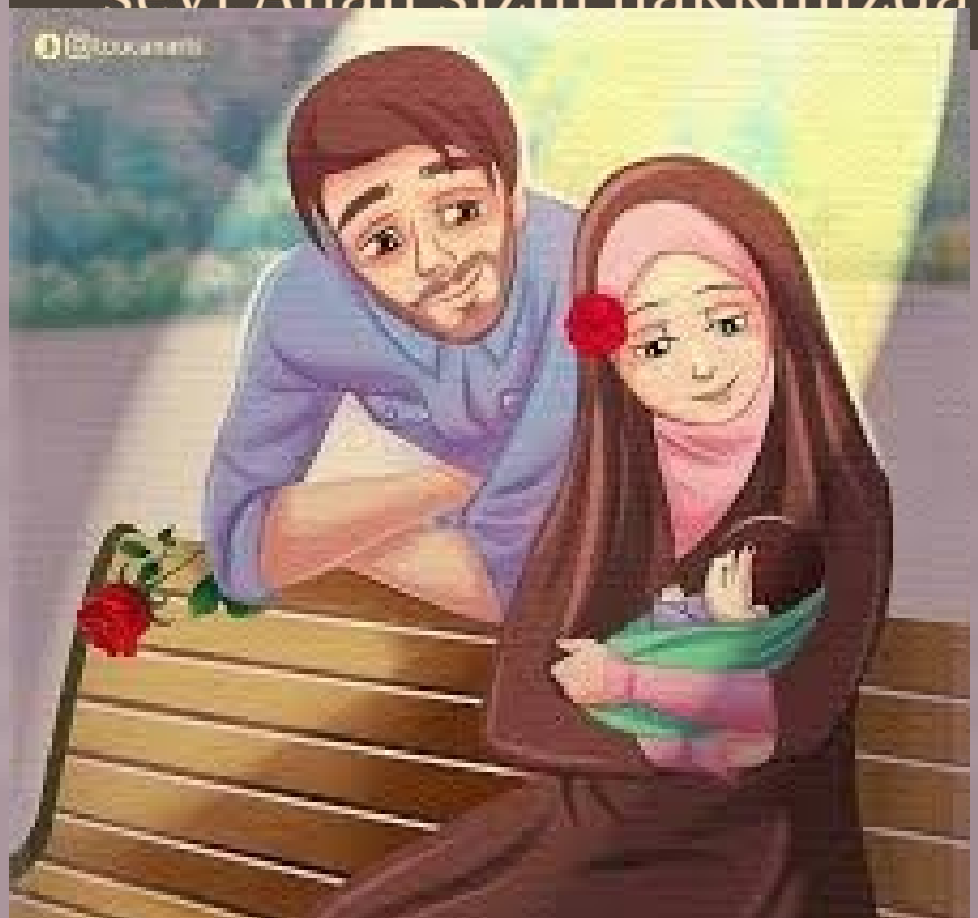

لاَ يَفْرَكْ مُؤْمِنٌ مُؤْمِنَةً إِنْ كَرِهَ مِنْهَا خُلُقًا رَضِ[illegible]ْهَا آخَرَ

NEFRET BESLEMEK

HADİS-İ ŞERİF

لاَ يَفْرَكْ مُؤْمِنٌ مُؤْمِنَةً إِنْ كَرِهَ مِنْهَا خُلُقًا رَضِيَ مِنْهَا آخَرَ

"Mümin bir kimse mümine olan eşine nefret beslemesin; çünkü onun bir huyunu beğenmezse de hoşlanacağı bir huyu mutlaka vardır."

"Kein Gläubiger sollte den gläubigen Ehegatten hassen; denn, wenn er einen seiner Gewohnheit[illegible] sollte, gibt es bestimmt eine Gewohnhe[illegible] haben wird."

Müslim, Radâ', 61.

Müslim, Radâ', 61

عَنْ عَبْدِ الرَّحْمَنِ بْنِ عَوْفٍ ، قَالَ : قَالَ رَسُولُ اللَّهِ صَلَّى اللَّهُ عَلَيْهِ وَسَلَّمَ :
" إِذَا صَلَّتْ الْمَرْأَةُ خَمْسَهَا ، وَصَامَتْ شَهْرَهَا ، وَحَفِظَتْ فَرْجَهَا
وَأَطَاعَتْ زَوْجَهَا ، قِيلَ لَهَا ادْخُلِي الْجَنَّةَ مِنْ أَيِّ أَبْوَابِ الْجَنَّةِ شِئْتِ

CENNETE GİRMEK

HADİS-İ ŞERİF

عَنْ عَبْدِ الرَّحْمَنِ بْنِ عَوْفٍ ، قَالَ : قَالَ رَسُولُ اللَّهِ صَلَّى اللَّهُ عَلَيْهِ وَسَلَّمَ :
" إِذَا صَلَّتْ الْمَرْأَةُ خَمْسَهَا ، وَصَامَتْ شَهْرَهَا ، وَحَفِظَتْ فَرْجَهَا
وَأَطَاعَتْ زَوْجَهَا ، قِيلَ لَهَا ادْخُلِي الْجَنَّةَ مِنْ أَيِّ أَبْوَابِ الْجَنَّةِ شِئْتِ

Abdurrahman b. Avf'dan riveyet edildiğine göre: Rasulullah (sav) şöyle buyurdu:
"Kadın beş vakit namazını kılar, Ramazan orucunu tutar, iffetini korur ve kocasına saygı gösterirse kendisine. Hangi kapısından istersen cennete gir." denir.

(et-Tergîb ve't-Terhîb, Beyrut, 1968, c. 3, s. 52)
(Hadisi Ahmed ve Taberâni rivayet etmişlerdir.)

(et-Tergîb ve't-Terhîb, Beyrut, 1968, c. 3, s. 52)
(Hadisi Ahmed ve Taberâni rivayet etmişlerdir.)

عَنْ أُمِّ سَلَمَةَ قَالَتْ: قَالَ رَسُولُ اللَّهِ صَلَّى اللَّهُ عَلَيْهِ وَسَلَّمَ:

«أَيُّمَا امْرَأَةٍ مَاتَتْ وَزَوْجُهَا عَنْهَا رَاضٍ دَخَلَتِ الْجَنَّةَ»

CENNETE GİRMEK

Ümmü Seleme (r. anhâ) anlatıyor: "Rasulullah (a.s) buyurdular ki:

"Hangi kadın, kocası kendisinden razı olarak vefat ederse, cennete girer.«

(Tirmizî, Radâ 10, (1161)

أَلاَ أُخْبِرُكَ بِخَيْرِ مَا يَكْنِزُ الْمَرْءُ الْمَرْأَةُ الصَّالِحَةُ إِذَا نَظَرَ إِلَيْهَا سَرَّتْهُ وَإِذَا أَمَرَهَا أَطَاعَتْهُ وَإِذَا غَابَ عَنْهَا حَفِظَتْهُ

SALİHA KADIN

(Ey Ömer!) Bir kişi için olabilecek en kıymetli hazinenin ne olduğunu sana söyleyeyim mi? O, saliha/iyi kadındır.

Kocası ona baktığı zaman içini sevinç kaplar, kocası ondan bir şey yapmasını istediğinde yapar, kocası yanında olmadığı zaman (onun haklarını ve saygınlığını) korur." (Müslim, Rada, 64) (Ebu Davud, Zekat, 32)

إِذَا أَنْفَقَ الرَّجُلُ عَلَى أَهْلِهِ يَحْتَسِبُهَا فَهُوَ لَهُ صَدَقَةٌ

HARCAMA YAPMAK

Ebü Mes'üd'dan nakledildiğine göre,
Hz. Peygamber (sav) şöyle buyurmuştur:

"Bir kişi, sevabını Allah'tan umarak ailesine harcama yaptığında, bu harcama onun için sadaka olur."

(Buhari, İman, 41; M2322 Müslim, Zekat, 48)

İHMAL ETMEK

YAŞARKEN UNUTMA!
SONSUZ BİR HAYAT DAHA VAR!
كَفَى بِالْمَرْءِ إِثْمًا أَنْ يُضَيِّعَ مَنْ يَقُوتُ
Bakmakla yükümlü olduğu kimseleri ihmal etmesi, kişiye günah olarak yeter.
(Ebû Dâvûd, Zekât, 45)
2020 RAMAZAN
RAMAZAN VE SORUMLULUK BİLİNCİ
ramazan.diyanet.gov.tr

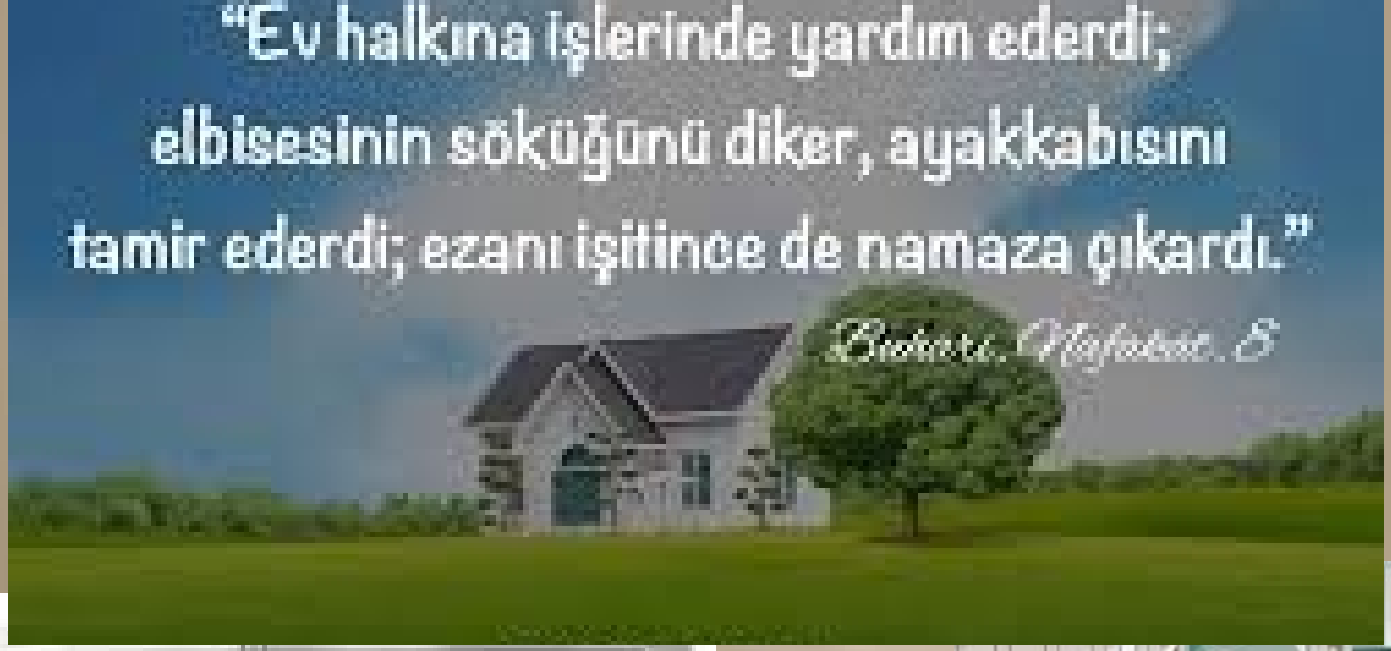
"Ev halkına işlerinde yardım ederdi;
elbisesinin söküğünü diker, ayakkabısını
tamir ederdi; ezanı işitince de namaza çıkardı."
Buhari, Nafakat, 8

Hanımına yardım eden
kılıbık değil ancak kalbi ılıktır

وَإِنَّكَ لَنْ تُنْفِقَ نَفَقَةً تَبْتَغِى بِهَا وَجْهَ اللَّهِ إِلاَّ أُجِرْتَ بِهَا ، حَتَّى مَا تَجْعَلُ فِى فِى امْرَأَتِكَ

"...Allah rızasını umarak ailen için yaptığın her harcamadan muhakkak ecir alırsın, eşinin ağzına koyduğun bir lokmadan bile!" (Buhârî, Cenâiz, 36)

ECİR ALMAK

« رحِمَ اللهُ رَجُلا قَامَ مِنَ اللَّيْلِ ، فصلىَّ وأيْقَظَ امرأَتهُ ، فإنْ أَبَتْ نَضحَ في وجْهِهَا الماءَ ،
رَحِمَ اللَّهُ امرَأَةً قَامت مِن اللَّيْلِ فَصلَّتْ ، وأَيْقَظَتْ زَوْجَهَا فإن أَبي نَضَحَتْ في وجْهِهِ الماءَ »

AİLESİYLE BERABER NAMAZ KILA

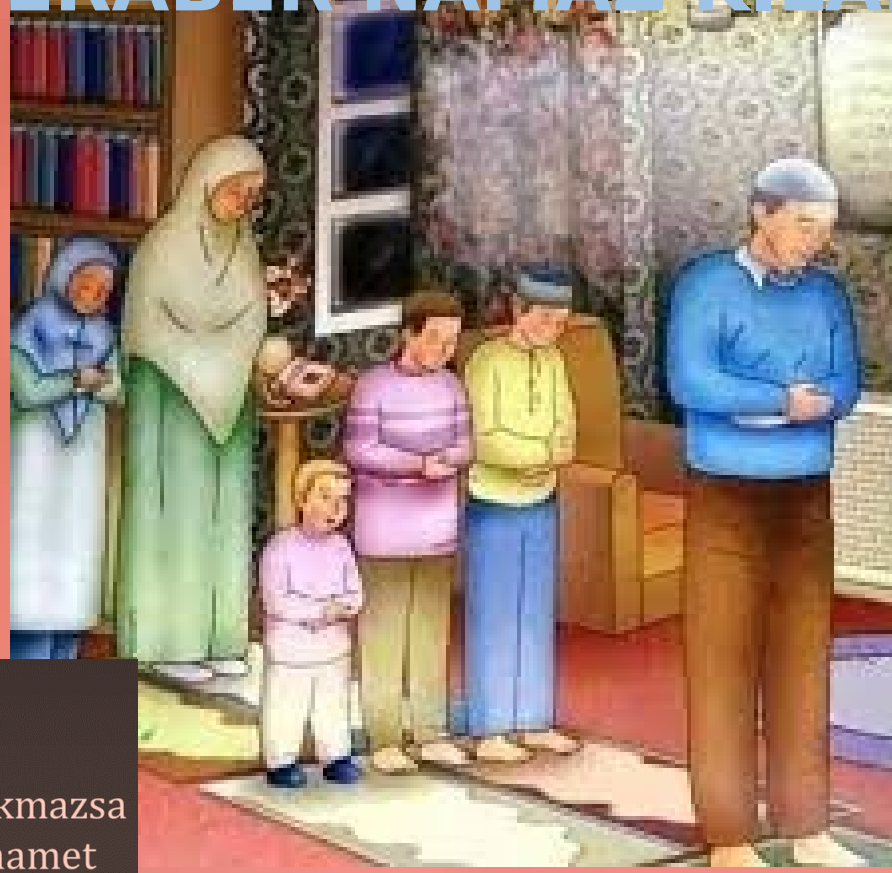

Ebû Hüreyre radıyallahu anh'den rivayet edildiğine göre
Resûlullah sallallahu aleyhi ve sellem şöyle buyurdu:

"Geceleyin kalkıp namaz kılan, karısını da kaldıran, kalkmazsa yüzüne su serperek uyandıran kimseye Allah merhamet etsin. Aynı şekilde geceleyin kalkıp namaz kılan, kocasını da uyandıran, uyanmazsa yüzüne su serperek uykusunu kaçıran kadına da Allah merhamet etsin."

Ebû Dâvûd, Tatavvu 18, Vitir 13

إذا أَيقَظَ الرَّجُلُ أَهْلَهُ مِنَ اللَّيْلِ فَصَلَّيا أَوْ صَلَّى رَكْعَتَينِ جَمِيعاً ، كُتِبَ في الذَّاكِرِينَ وَالذَّكِراتِ

AİLESİYLE BERABER NAMAZ KILAN

Ebû Hüreyre ve Ebû Saîd el-Hudrî radıyallahu anhümâ'dan rivayet edildiğine göre Resûlullah sallallahu aleyhi ve sellem şöyle buyurdu:

"Bir kimse geceleyin karısını uyandırır da beraberce veya her biri kendi başına iki rek'at namaz kılarlarsa, Allah'ı çok anan erkekler ve Allah'ı çok anan kadınlar arasına yazılırlar.

Ebû Dâvûd, Tatavvu 18, Vitir 13.

إِنَّ الرَّجُلَ إِذَا نَظَرَ إِلَى امْرَأَتِهِ ونَظَرَتْ إِلَيْهِ نَظَرَ اللهُ إِلَيْهِمَا نَظْرَةَ رَحْمَةٍ فَإِذَا أَخَذَ بِكَفِّهَا تَسَاقَطَتْ ذُنُوبُهُمَا مِنْ خِلَالِ أَصَابِعِهُمَا

EŞİNE BAKMAK VE ELİNİ TUTMAK

"Erkek hanımına sevgi ve şefkatle bakar, hanımı da ona sevgi ve şefkatle bakarsa Yüce Allah onlara rahmetiyle bakar. Erkek hanımının elini tutarsa parmaklarının arasından günahları dökülür.“ Nebhani, El-Fethu’l-Kebir.

ANNE - BABA
HAKKI

وَقَضَىٰ رَبُّكَ أَلَّا تَعْبُدُوا إِلَّا إِيَّاهُ وَبِالْوَالِدَيْنِ إِحْسَانًا إِمَّا

يَبْلُغَنَّ عِندَكَ الْكِبَرَ أَحَدُهُمَا أَوْ كِلَاهُمَا فَلَا تَقُل لَّهُمَا

أُفٍّ وَلَا تَنْهَرْهُمَا وَقُل لَّهُمَا قَوْلًا كَرِيمًا ﴿٢٣﴾

وَقَضَىٰ رَبُّكَ أَلَّا تَعْبُدُوا إِلَّا إِيَّاهُ وَبِالْوَالِدَيْنِ إِحْسَاناً إِمَّا يَبْلُغَنَّ عِنْدَكَ الْكِبَرَ أَحَدُهُمَا أَوْ كِلَاهُمَا فَلَا تَقُلْ لَهُمَا أُفٍّ وَلَا تَنْهَرْهُمَا وَقُلْ لَهُمَا قَوْلاً كَرِيماً ﴿٢٣﴾

“Rabbin, kendisinden başkasına asla ibadet etmemenizi, anaya-babaya iyi davranmanızı kesin olarak emretti. Eğer onlardan biri, ya da her ikisi senin yanında ihtiyarlık çağına ulaşırsa, sakın onlara "öf!" bile deme; onları azarlama; onlara tatlı ve güzel söz söyle. Onlara merhamet ederek tevazu kanadını indir ve de ki: "Rabbim! Tıpkı beni küçükken koruyup yetiştirdikleri gibi sen de onlara acı.«

“Und dein Herr hat bestimmt, daß ihr nur Ihm dienen und zu den Eltern gütig sein sollt. Wenn nun einer von ihnen oder beide bei dir ein hohes Alter erreichen, so sag nicht zu ihnen: „Pfui!“ und fahre sie
zu ihnen ehrerbietige Worte. Und senke für sie aus
Flügel der Demut und sag: „Mein Herr, erbarme Dic
aufgezogen haben, als ich klein w

İsrâ Suresi - 23 . Ayet

AYET-İ KERİME
وَوَصَّيْنَا الْإِنْسَانَ بِوَالِدَيْهِ إِحْسَاناً
"Biz insana anne ve babasına iyilik yapmasını tavsiye ettik."
„Und Wir haben dem Menschen anempfohlen, zu seinen Eltern gütig zu sein."
al-Ahqaf, 46/15

AYET-İ KERİME
وَوَصَّيْنَا الْإِنْسَانَ بِوَالِدَيْهِ إِحْسَاناً
"Biz insana anne ve babasına iyilik yapmasını tavsiye ettik."
AHKAF:15

ANNE VE BABAYA İYİLİK

وَاعْبُدُوا اللّٰهَ وَلَا تُشْرِكُوا بِهٖ شَيْـًٔا وَّبِالْوَالِدَيْنِ
اِحْسَانًا وَّبِذِى الْقُرْبٰى وَالْيَتٰمٰى وَالْمَسٰكِيْنِ وَالْجَارِ
ذِى الْقُرْبٰى وَالْجَارِ الْجُنُبِ وَالصَّاحِبِ بِالْجَنْۢبِ
وَابْنِ السَّبِيْلِ ۙ وَمَا مَلَكَتْ اَيْمَانُكُمْ ۭ اِنَّ اللّٰهَ
لَا يُحِبُّ مَنْ كَانَ مُخْتَالًا فَخُوْرًا ۙ ٣٦

“Allah’a ibadet edin ve ona hiçbir şeyi ortak koşmayın. Ana babaya, akrabaya, yetimlere, yoksullara, yakın komşuya, uzak komşuya, yanınızdaki arkadaşa, yolcuya, elinizin altındakilere iyilik edin. Şüphesiz Allah, kibirlenen ve övünen kimseleri sevmez.

NİSA:36

رِضَى الرَّبِّ فِي رِضَى الْوَالِدِ وَسَخَطُ الرَّبِّ فِي سَخَطِ الْوَالِد

Allah’ın rızası, anne ve babanın rızasındadır.
Allah’ın öfkesi de anne babanın öfkesindedir

Tirmizî, Birr, 3

ANNE VE BABAN’IN RIZASI

ثَلاَثُ دَعَوَاتٍ يُسْتَجَابُ لَهُنَّ لاَ شَكَّ فِيهِنَّ:
دَعْوَةُ الْمَظْلُومِ، وَدَعْوَةُ الْمُسَافِرِ ، وَدَعْوَةُ الْوَالِدِ لِوَلَدِهِ

“Üç dua vardır ki, bunlar şüphesiz kabul edilir: Mazlumun duası, misafirin duası, anne-babanın evladına duası”

[İbn Mace, Dua, 11]

«يتْبعُ الميْتَ ثلاثَةٌ:
أهلُهُ ومالُه وعمَلُه، فيرْجِع اثنانِ ويبْقَى واحِدٌ: يرجعُ أهلُهُ ومالُهُ، ويبقَى عملُهُ»

Enes radıyallahu anh'den,
Resûlullah sallallahu aleyhi ve sellem'in şöyle buyurduğu rivayet edilmiştir:

"Ölüyü (kabre kadar) üç şey takip eder: Çoluk-çocuğu, malı ve ameli. Bunlardan ikisi döner, biri kalır. Çoluk-çocuğu ve malı döner, ameli (kendisiyle) kalır."

لاَ يَجْزِى وَلَدٌ وَالِدًا إِلاَّ أَنْ يَجِدَهُ مَمْلُوكًا فَيَشْتَرِيَهُ فَيُعْتِقَهُ

“Hiçbir evlât ana babasının hakkını ödeye
Ancak onu köle olarak bulup satın alır v
ederse belki

Müslim, Itk, 25.

Anne babaya kötü davranmak

مَنْ أَدْرَكَ أَبَوَيْهِ عِنْدَ الْكِبَرِ أَحَدَهُمَا أَوْ كِلَيْهِمَا فَلَمْ يَدْخُلِ الْجَنَّةَ

Efendimiz (s.a.v.) şöyle buyurmuştur.

"Ana ve babasının ihtiyarlık zamanlarında, bunlardan birine yahut ikisine yetişip de, bunlara gereken hürmet ve hizmette bulunarak Cennet'i hak edemeyen kimsenin burnu yerlerde sürünsün!"

Müslim, Birr 9

فَقَالَ: يَا رَسُولَ اللَّهِ هَلْ بَقِيَ مِنْ بِرِّ أَبَوَيَّ شَيْءٌ بَعْدَ مَوْتِهِمَا أَبَرُّهُمَا بِهِ؟
قَالَ: نَعَمْ، خِصَالٌ أَرْبَعٌ: اَلدُّعَاءُ لَهُمَا، وَالْاِسْتِغْفَارُ لَهُمَا، وَإِنْفَاذُ وَعْدِهِمَا، وَصِلَةُ الرَّحِمِ الَّتِي لَا رَحِمَ إِلَّا مِنْ قِبَلِهِمَا

ÖLÜM SONRASI İYİLİK

"Yâ Resûlallah! Anamla babam öldükten sonra onlara yapabileceğim bir iyilik var mı?" diye sorulduğunda Resûl-i Ekrem (s.a.v.) şöyle buyurmuşlardır:

"Evet, onlara duâ eder günahlarının bağışlanmasını dilersin; vasiyetlerini yerine getirirsin; akrabasını koruyup gözetirsin; dostlarına da ikramda bulunursun."

EBU DAVUT:EDEB

İSLAM'A GÖRE
ÇOCUK EĞİTİMİ

Çocuklar İmtihandır

وَاعْلَمُواْ أَنَّمَا أَمْوَالُكُمْ وَأَوْلاَدُكُمْ فِتْنَةٌ وَأَنَّ اللّهَ عِندَهُ أَجْرٌ عَظِيمٌ

Enfâl Suresi, 8/28.

Güzel İsim koymak

إِنَّكُمْ تُدْعَوْنَ يَوْمَ الْقِيَامَةِ بِأَسْمَائِكُمْ، وَأَسْمَاءِ آبَائِكُمْ، فَأَحْسِنُوا أَسْمَاءَكُمْ

Peygamber Efendimiz (s.a.s) şöyle buyurmuştur.

"Siz kıyamet gününde kendi isimleriniz ve babalarınızın isimleriyle çağırılacaksınız. Öyleyse çocuklarınıza güzel isimler koyunuz." [Ebu Davud, Edeb, 61.]

اتَّقُوا اللَّهَ وَاعْدِلُوا فِي أَوْلاَدِكُمْ

“Allah’tan korkun çocuklarınız arasında adâleti gözetin.”

[Buhârî, Hibe, 12-13.]

ا مِنْ مَوْلُودٍ إِلاَّ يُولَدُ عَلَى الْفِطْرَةِ ، فَأَبَوَاهُ يُهَوِّدَانِهِ أَوْ يُنَصِّرَانِهِ أَوْ يُمَجِّسَانِهِ

"Her doğan, İslâm fıtratı üzerine doğar. Sonra, anne-babası onu Hıristiyan, Yahudi veya Mecusi yapar."

Buhârî, Cenâiz 92; Ebû Dâvut, Sünne 17.

HER DOĞAN ÇOCUK MÜSLÜMAN DOĞAR

HADİS-İ ŞERİF

مَا نَحَلَ وَالِدٌ وَلَدًا مِنْ نَحْلٍ أَفْضَلَ مِنْ أَدَبٍ حَسَنٍ

"Hiçbir anne baba, çocuğuna güzel terbiyeden daha kıymetli bir bağışta bulunmamıştır."

"Keine Mutter und kein Vater hat dem Kind etwas wertvolleres hinterlassen als eine gute Erziehung."

Tirmizî, Birr, 33; İbn Hanbel, IV, 77

Salışkan

En büyük miras

"Hiçbir anne baba, çocuğuna güzel terbiyeden daha kıymetli bir bağışta bulunmamıştır."

Tirmizî, Birr, 33; İbn Hanbel, IV, 77

مُرُوا الصَّبِيَّ بِالصَّلَاةِ إِذَا بَلَغَ سَبْعَ سِنِينَ.

“Çocuklarınıza yedi yaşına geldiklerinde namaz kılmalarını öğütleyiniz”

Ebu Davud, Salat, 26.

إِذَا كَانَ جُنْحُ اللَّيْلِ – أَوْ أَمْسَيْتُمْ – فَكُفُّوا صِبْيَانَكُمْ

(Güneş batıp) gece karanlığı başladığında, veya akşam olduğunda, çocuklarınızın dışarı çıkmalarına engel olun.” Buhârî, Eşribe, 22.

إِذَا مَاتَ الْإِنْسَانُ اِنْقَطَعَ عَنْهُ عَمَلُهُ إِلَّا مِنْ ثَلَاثَةٍ: إِلَّا مِنْ صَدَقَةٍ جَارِيَةٍ، أَوْ عِلْمٍ يُنْتَفَعُ بِهِ، أَوْ وَلَدٍ صَالِحٍ يَدْعُو لَهُ

"İnsanoğlu öldüğü zaman amel defteri kapanır.

Şu üç kişinin amel defteri ise kapanmaz ve bunlara sevap yazılmaya devam eder. Sadaka-i cariye, yani kalıcı bir hayır bırakan kişi. İlmini insanlığın hayır ve hizmetine sunan kişi. Kendisine hayır duada bulunan bir evlat yetiştiren kişi".

Müslim, Vasiyyet 14.

AMEL DEFTERİ

EVLADIN DUASI

إِنَّ الرَّجُلَ لَتُرْفَعُ دَرَجَتُهُ فِي الْجَنَّةِ فَيَقُولُ أَنَّى هَذَا فَيُقَالُ بِاسْتِغْفَارِ وَلَدِكَ لَكَ

Rasulullah Efendimiz buyurdular ki:

“Kişi, cennette derecesi yükseltilir ve “Yâ Rabbi, bu yüce dereceye nasıl eriştim?” diye sorduğunda ona “Evlâdının senin için bağışlanma di[illegible]!”

İbn Mâce, Edeb, 1.

HAZRETİ LOKMAN'IN OĞLUNA ÖĞÜTLERİ

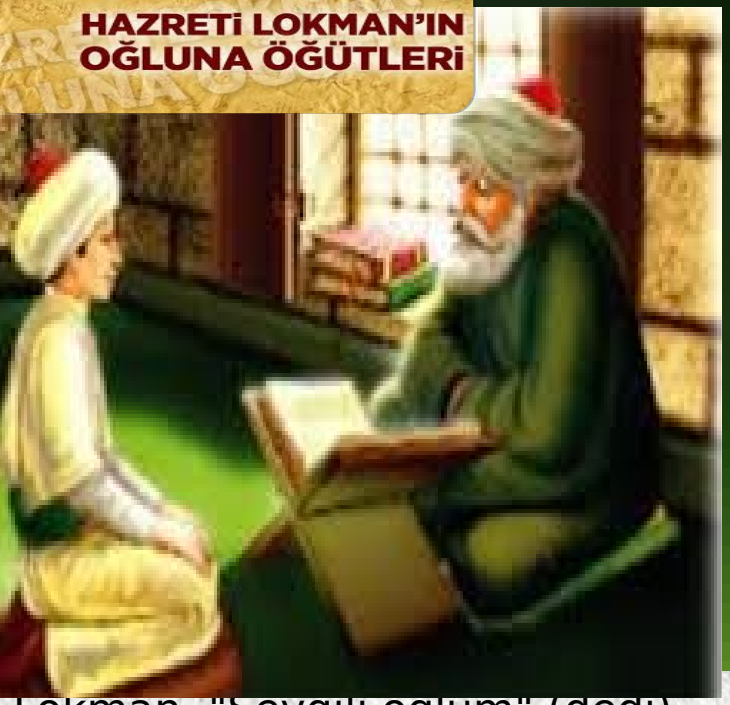

يَا بُنَيَّ اِنَّهَآ اِنْ تَكُ مِثْقَالَ حَبَّةٍ مِنْ خَرْدَلٍ فَتَكُنْ فِي صَخْرَةٍ
اَوْ فِي السَّمٰوٰتِ اَوْ فِي الْاَرْضِ يَاْتِ بِهَا اللّٰهُ ؕ اِنَّ اللّٰهَ لَطِيفٌ
خَبِيرٌ ١٦

يَا بُنَيَّ اَقِمِ الصَّلٰوةَ وَاْمُرْ بِالْمَعْرُوفِ وَانْهَ عَنِ
الْمُنْكَرِ وَاصْبِرْ عَلٰى مَآ اَصَابَكَ ؕ اِنَّ ذٰلِكَ مِنْ عَزْمِ الْاُمُورِ ۚ ١٧

وَلَا تُصَعِّرْ خَدَّكَ لِلنَّاسِ وَلَا تَمْشِ فِي الْاَرْضِ مَرَحًا ؕ اِنَّ اللّٰهَ
لَا يُحِبُّ كُلَّ مُخْتَالٍ فَخُورٍ ۚ ١٨

وَاقْصِدْ فِي مَشْيِكَ وَاغْضُضْ
مِنْ صَوْتِكَ ؕ اِنَّ اَنْكَرَ الْاَصْوَاتِ لَصَوْتُ الْحَمِيرِ ع ١٩

Lokman, "Sevgili oğlum" (dedi), "Yaptığın iş bir hardal tanesi ağırlığında bile olsa, bir kayanın içinde saklansa veya göklerde yahut yerin dibinde bulunsa yine de Allah onu açığa çıkarır. Kuşkusuz Allah her şeyi bütün gizliliklerivle bilir. O her sevden

"Yavrucuğum, namazını özenle kıl, iyi olanı emret, kötü olana karşı koy, başına gelene sabret. İşte bunlar, kararlılık gerektiren

"Gurura kapılarak insanlara burun kıvırma, ortalıkta çalım satarak yürüme; unutma ki Allah gurura kapılıp kendini beğenen hiç kimseyi sevmez." Lokmân : 18

"Yürüyüşünde ölçülü ol, sesini yükseltme; çünkü seslerin en çirkini

Dert Etme, Dua Et!
الله
Hz. Mevlâna

رَبِّ اجْعَلْنِى مُقِيمَ الصَّلٰوةِ وَمِنْ ذُرِّيَّتِى ۚ رَبَّنَا

وَتَقَبَّلْ دُعَآءِ ﴿٤٠﴾

Rabbim! Beni namaza devam eden bir kimse eyle.
Soyumdan da böyle kimseler yarat.
Rabbimiz! Duamı kabul eyle."

İbrahim Suresi, 14/40

وَالَّذِينَ يَقُولُونَ رَبَّنَا هَبْ لَنَا مِنْ اَزْوَاجِنَا وَذُرِّيَّاتِنَا قُرَّةَ

اَعْيُنٍ وَاجْعَلْنَا لِلْمُتَّقِينَ اِمَامًا ٧٤

Onlar, "Ey Rabbimiz! Eşlerimizi ve çocuklarımızı bize göz aydınlığı(yani,mutlu olacağımız)eşlerden) eyle ve bizi Allah'a karşı gelmekten sakınanlara lider yap " derler.(74)

رَبَّنَا آتِنَا فِي الدُّنْيَا حَسَنَةً وَفِي الآخِرَةِ حَسَنَةً وَقِنَا عَذَابَ النَّارِ

رَبَّنَا اغْفِرْ لِي وَلِوَالِدَيَّ وَلِلْمُؤْمِنِينَ يَوْمَ يَقُومُ الْحِسَابُ

Allah'ım! Bize dünyada iyilik ve güzellik, ahirette de iyilik, güzellik ver. Bizi ateş azabından koru. Ey bizim Rabbimiz! Beni, anamı ve babamı ve bütün mü'minleri hesap gününde (herkesin sorguya çekileceği günde) bağışla.

Bakara Suresi - [illegible] Ayet

İbrâhîm Suresi - 41 . Ayet

SUNDU

TEŞEKKÜR EDERİM DİNLEDİĞİNİZ İÇİN.

İBRAHİM BÖLÜKBAŞI